朝鮮日報
朝刊
本紙朝夕刊十二面

社說

新考査方法의 再檢討

一

中學의 入學試驗이 오직 學科에 限되엇음에 따라서 從來의 小學敎育이란 一種의 受驗準備로 終始되어버리매 첫째 兒童에 對하여 無理한 注入을 强하므로 兒童保健의 過重을 免치 못하고 둘째 無理한 注入이 實効케 되므로 考査基準에 偏畸된 것은 事實이나 그러나 昨年內地에서 採用한 新考査方法과 가치 學科에 對한 考査를 全然廢止하여서는 算術試驗에 零으로 보게되는 것이라 그야말로 過猶不及이 더하게 取치 못할 바다. 지금 內地에서는 全國中學校長側에서는 新考査法의 反對를 부르짓고 小學校長側에서는 그 反對에 다시 抗議하여 議論이 紛紛하거니와 何如든 小學校側에서도 同方法의 改良만은 同意하는 것으로 決코 同方法 그대로의 持續을 願하는 것은 아니니 朝鮮에서는 內地와 事情을 달리함에 따라서 學科에도 國語를 廢止지 아니한다고는 하더라도 學科를 重視한 것만은 틀림업는 터러써 內地의 新考査方法이 論議됨을 契機삼아서 좀더 徹底한 調査와 좀더 愼重한 考究를 加함이 正當하다고 생각된다.

二

新考査方法에 잇서서 첫째 小學校의 所見表를 重要히 여기게 되는바 거기에는 어디까지그 所見表의 公平을 前提하는 것이되 自己學校의 卒業生에 對하여 缺點과 短處를 잇는그대로 記錄지 못하는 것이 人情이요 또 똑가튼 自己의 弟子에 對하여도 情誼의 厚薄을 따라 私가 업지 못할 것이며 ... 오직 公平만을 밋기 어렵다 또 그뿐아니라 學科도 算術을 全然 빼어 버리고 마는 터인즉 첫째 小學校나 家庭이나 그 生徒 自身이나 다함께 算術에 對한 工夫를 그다지 힘쓰지 아니케 되어 算術이 一般으로 等閑되게 되고 둘째 算術에 零點밧게 못되는 低能兒도 判斷할 基準이 업서서 드디어 入學의 關門을 通過시키는 까닭에 한편으로 考査의 重要한 基準이 되어야 할 兒童의 智能이 도리어 無視되는 同時에 中學敎育의 重要部門인 數學方面이 敎授의 困難을 直面케 되는 것이다.

三

그러나 그러타고 해서 新方法을 無條件 廢棄하고 계산스럽게 舊方法으로 還元하자고 主張한다면 그것은 하나를 알고 둘을 모르는 頑固者의 소리다. ... [illegible]

蘭領東印度에 關한 限 英國、帝國見解에 同感

크레기大使、有田外相會見

【東京電話同盟】我帝國의 重大關心의 的이 되어잇는 蘭領東印度에 關하여 帝國政府는 有田外相으로부터 지난 十一日 英、佛及和蘭에 關係되는 交戰國에 對하여 蘭領現狀維持의 ... 十三日午後六時크레기駐日英國大使는 外相官邸로 有田外相을 訪問하고 本國政府의 回訓에 基하여

一、英國政府는 日本政府의 蘭印에 對한 關心에는 全혀 同感인 것 一、蘭領東印度에 잇서서의 和蘭의 武力은 同島의 現狀維持에 充分하다고 믿는 것 一、英國은 同地에 關하여 干涉할 何等의 意圖도 업는 것

을 闡明하고 同六時四十分辭去하엿다 ... 佛政府도 아마 英國에 追隨할 것으로 豫想된다

情報部長談

五月十三日 午後六時 크레기駐日英國大使는 有田外務大臣을 官邸로 來訪하여 지난 十一日外務大臣으로부터 同大使에 對하여 蘭領東印度에 關하여 한 ... 同感으로 ...

和蘭態度는 矛盾

重光大使石射公使에 指令

和蘭本國危機로 我再聲明에 無關心

有力者間에서는 歡迎態度

고무確保力說

米上院議員放送

對英通商難航으로 全面的解決緊要

重光大使에 交涉開始訓令

聖旨奉體一周年

男女學生大分列式擧行

【東京電話同盟】天皇陛下께옵서 御親閱하시어 都下大學校、專門學校、男女生徒의 大分列式을 行하시고 ... 聖旨奉體一周年을 ...

特別委員會設置

久原派、新黨問題에 對處

政友中島派와 政府懇談會

西岡一派統一派合同

英在留獨人逮捕

諜報機關活躍을 阻止

獨機四十五臺擊墜

英空軍獨軍行動阻碍

【倫敦十二日發同盟】英空軍省發表＝一、英空軍은 十一日朝以降獨機四十五機를 擊墜하엿다 一、偵察飛行의 結果 英空軍은 目下獨軍의 手中에 잇는 和蘭領內飛行場에 對하여 大損害를 준 것이 判明되엿다 一、飛行場만에서도 地上에 잇는 獨軍機十六機中十四機가 破壞된 것이 보엿다 一、또 英空軍은 마스트리히트附近의 橋梁及道路鐵道를 破壞하여 白耳義及 룩셈브룩領을 進擊中의 獨機械化部隊 互相間의 連絡을 遮斷하엿다 一、英空軍은 更히 獨、蘭上空에 飛去하여 라인河獨蘭國境間의 重要道路及鐵道線路를 破壞하엿다 一、英空軍機中 아직 基地에 歸還치 안흔 者는 三十五機인데 其中 若干은 佛白領內에 不時着한 模樣이다

巴里防衛司令 官市民에 布告

佛伊國境强化

무首相、陸軍首腦와 協議

匈牙利政府 豫備兵召集

獨、瑞西를 窺視

英佛軍白耳義에

土、豫備兵動員

瑞典全國에 燈火管制實施

"神經瓦斯"使用

可恐할 獨軍新秘密兵器

政策決定의 迅速을 圖謀

취칠新內閣의 特長

巴里空襲警報

敵屍二千餘

長江下流綜合戰果

廣東中部軍隊 續續新政府에 歸屬

警察、經濟部長會議

獨戰時法蹂躪

和蘭政府發表

辭令

睡眠中에 구린싱으로 몰라보리만큼이 빼진다
물라보리만큼이빼지는 新睡眠美容法
때빼는 데一等의 秘法
▲クリシンの世界的流行?
普通크림의二三倍는確實히德用
明色クリシン
定價 七十八錢

科學의 進步로 粉化粧의 方法이 一變!
크림을 그대로 바르는것은舊式
從來의 粉化粧은 왜 곱게안되는가?
科學의힘으로 粉化粧이 반드시곱게된다!
겨우二三滴으로 化粧의 美와 保全이 全然달러
粉化粧에 アストリンゼン은世界的常識!
定價 一瓶 五十三錢
明色アストリンゼン
N.4-36

中間配給機構整備 必需品實需에酬應

內地式의傳票制는實施하지안키로

朝鮮의特殊性을尊重

생활필수품이 점차로 귀하여감을따라 매장 매석 빌밀거래가 예상이상으로 심각하게 서행하여 경제통제를 문란시키고 있는 실정을 지방장관회의에 의하여 기교인식하게된 정무에서는 드디어생활필수품에 대하여전면적으로 전표제도를 단행할것을결의하고 위선오월일일부터 석양과비누(실시는닭은그저진다)에대하여 내지와대도시 에실시하기로되엇거니와 총독부당국에서는 조선의 특수사정 고려하여소비자의 전표제도는 실시하지안코 중간배급기구를 정비하여 "배급전표제도"로서 수급의원활을기할 방침으로 재고품조사를 철저히하기로 되엇다 …

京春뻐스事故는 會社側不察에原因

◇……道警察部不日中他會社에警告發送方針

월새이시 사고를 내고잇는경춘(京春)철도 여객자동차부 「뻐스」에의한 사고원인은 결재서 어떤친게산에 의하기때문에 운전수는 지나친속력을 내지안흘수 업게된것인데 …

京城府 西部出張所

七月一日부터視務

서부경성주민의 다년간 숙망이던 서부출장소 신설문제는저번부회에서 무사히 통과되어금번부터 집무지고 사무도보기로 결정되엇스므로 경성부에서는그동안 개청준비를 급히하고잇섯는데 이지음 대체로 기초적인준비는 마치엇스므로 마음내오는칠월일일을 기하여서 개소하기로 결정되엇다 새로되는 서부출장소가 담당할사무취급구역은 다음과가치 이십칠정(町)을 포용하고잇다.

그리고 서계정(西界町)ᄂ 용산(龍山)출장소에서 취급할터이다

◇西部出張所事務取扱區域

阿峴町 大峴町 老姑山町 滄川町 東幕町 延禧町 新村町 新孔德町 孔德町 麻浦町 龍江町 土亭町 桃花町 新水町 賢石町 玄石町 新井町 倉前町 上水町 下水町 唐人町 西橋町 合井町 望遠町 水色町

"노몬한"現地에

京城의遺族代表派遣

지난번 노몬한 사건때에 전사한 장병의 유족에대하여 전몰장병의 위령을 다시한번새로게하는동시에 근대전의 실상을 알려주어 총후의식을 한결더 긴게하기위하여서 이번에현지군 당국으로부터 각지유족대표들을 현지로 초대하기로 되엇는데성으로 부터는 다음과가치 세명의 유족대표가 선발되엇다 대표는 오는십사일오후 전두지 「히까리」로써떠날터이다

▲故步兵中尉 伊藤寅作 伊藤貫三氏의父親

▲故砲兵中尉 濱田太郎治 濱田太郎氏父親

各地雨量

십일오후부터 십삼일아침까지 나린각지의 우량은 다음과가치 이번비는 전남(全南)、충청남북(忠南北)、경기(京畿)、강원(江原)에 빼친 일부지방으로써 또 사간지의 강우량이 적기때문에 전체적으로 볼때 보족을 면할정도는 되지못한다 (單位粍)

▲京城 三〇 ▲仁川 四〇 ▲扶餘 七五 ▲平壤 二〇 ▲淸州 六 ▲光州 四

禮節몰으는乘客들

交通道德을沒却한다고鐵道局員들悲鳴!

철도여행객는 날마다 자꾸 는터인데 기차와 각수요정거장 ᄂ 언제든지 혼잡하여 경을보이고잇는데 이반면에 일반여객들의 혼련과 여행도덕ᄂ 부족한바가 만아서철도국에서는 여행도덕을 지켜달라고 붙르짓고잇다 전조선 각역가운데서도 조선의 수부인 경성역이 가장 문란한데 그심한례를 들면 기차를 타지도 안흘 사람이 경거장 대합소에 장시간 안저잇스며 상등차를 사람 번번히 이등대합실의 자리를 차지하여잇고 또는 제복제모의 남녀한생들이 떼를지어 이등대합실에 안저서 기차시간을 기다리고 잇는것이다 그리고도 어떤 여객은 두순에 짐짝을 들고서 개찰구(改札口)로나가는 일도 흔히 잇서서 이외가튼 여러가지 예의와도덕이 부족한 여객이 만흠으로 몰미아마 철도당국자는 자못 머리를 알코잇는터이다

에도 흉작이엿든바 금번매동이나 풍작을 기대한든동 금번도 흉비는 나리지안허 간혼나린다 하여도 겨우몽진(濛塵)에 불과하여 모맥도 흉작을 면하지못하리라 느겨가는 모자리로 크게 우려하는바 군내 어덴부락에서는 식수(食水)까지 적어 곤란중이라한다

외아들죽엇소 어찌하리까?

犯人은木浦署에서取調中

외아들잡 이천원유종소 「방주고잇는것을 지난 … 목포서원에게 발견되어 목포경리병원에서 수용하고 … 위반으로 목포 … 검사국에 … 모양이라한다

天然痘重患者를 土窟속에다隱匿

男便冷情을悲觀 幼兒를毒殺

【木浦】 완도군소안면비산리(莞島郡所安面碑山里) 박홍후(朴洪厚)의 소실인 추경임(秋京任)은 작년에 남사를출산하엿는데 그부의사이는 본래부터 나쁘스나 생산후로는 남편의박씨의태도가 냉정하여젓스므로 이것을비관하고 지난사일오후세시경 자기집에서 유아에게독약을먹이어 죽게하고 자기도따라죽으라다가죽지못하고 …

盈德地方旱魃

【盈德】 경북영덕지방에서는작년부터 비가나리지 안허작년

金仁泳氏

토屋營繕課長 談

이에대하여 토옥 영선과장은 다음과가치 이야기한다

朝鮮住宅改良

京城府營繕課中心으로靑年技術者糾合하여 研究와設計로이바지

조선재래식 건축의주택는 여러가지 결점이만코 위생에 부적당하므로 이것을 연구개량하여 조선가옥 개량운동을 이르키고자 경성부 토목영선과장土屋營繕課長을 중심으로 이역태 기술등 청년기술자등지 다수가 …

▲문화적요소가업다 예를들자면 …

▲평면(平面)이 편리하지 못하다 …

▲광선이 부족하며 …

▲공기를 바꾸어 드리는 장치가 부족하여 나쁘다

▲그래서 이러한것을 교정하랴면 우리건축기술자의 큰수치인 것으로 생각하고 권고도련하여 …

綾葉丸沈沒

乘組員安否念慮

지난구일오전열시에 기륭(基隆)을떠난 내지와대만간의 정기상선 봉래환(蓬萊丸)는 문사(門司)를 향하여 항행하고잇던도중에 십일오후십시쯤지나서 장기 여도(女島)등대의동쪽을 항행하다가 동도동쪽으로 오마일되는지점에서 착마기선 능엽환(綾葉丸)이 암초에부디치어 제일편 선창(船倉)에물이들어와 대단한 위험상태에빠지어서 「에스오·에스」(SOS)의적신호로서 구조를구하고잇는것을 접수하고곳 즉시 「마일」을 되돌아가서 동선에 …

綾葉丸坐礁

장기(長崎)에서 알초에부디치엇다 부근을로 항해하고잇던 조선우선 함경환(咸鏡丸)은 곳현장에 달려가는 데 세시간후에 …

南米"산"大學 一行昨夜入京

남미(南米) 「산」 팡돌로 대학교수이 미랑다 단장 이하 십이명의 일행은 …

中等野球리그

東師軍의勝利

▲東師中對京師戰

五月廿六日로延期

軟式庭球選手權大會

一般對學生戰

布哇水上聯盟에서 日本選手七名招聘

比島選手第一陣出發

東亞大會擧鬪 關東豫選終了

하키代表決定

今年度陸上十傑 ⑤

◇三段跳

◇棒高跳

◇投圓盤

◇投槍丸

第1回 全朝鮮씨름選手權大會

時日 昭和十五年五月十五、六兩日午後三時開場

場所 京城運動場

◇申請은 住所、姓名、職業、所屬、씨름種別을明記하고 五十錢을 添附하여 五月十三日까지 本社運動部로

特別席	八十錢
一般席	五十錢
學生	三十錢
軍人	無料

主催 朝鮮씨름協會 朝鮮씨름同人會

後援 朝鮮日報社

▲五月十四日(火曜日)陰四月七日 ▲干支 丁巳 ▲日出 午前五時二六分 ▲日南中 午後十二時二〇分 ▲日入 午後七時二十四分 ▲晝間 十四時十分 ▲月出 午前十一時二十八分 ▲月入 午後十二時二十二分 ▲滿潮 午前九時四十五分 午後十時十五分

……今日 天氣……晴 一時曇……

百補丸의効力은世界一

芳春三月은 服藥의最好機

虛弱이 過度하면 百藥이 無効!

一、身外無物이오니 百補丸을 쓰시요

二、健康은 萬事亨通의根源이오니 百補丸을쓰시요

三、東西洋藥을 勿論하고 百補丸以上 더조흔補藥이업스니 百補丸을쓰시요

四、無病長壽와享樂을爲하야 百補丸을쓰시요

五、効力最上 賣行最上 世界强壯劑로確實한 證據잇는百補丸을쓰시요

몸이弱하면 事業도失敗

六、事業成功을爲하야百補丸을 쓰시요

百補丸은服藥家全部가證明하는 世界第一의補藥입니다

食慾倍加 陽氣倍加 活動力倍加

百補丸

婦人百補丸

藥價 百補丸一劑 拾圓・婦人百補丸一劑 七圓・少年百補丸一劑 五圓

無料進呈

자랑하는百補丸의効力

三醫大補丸

陽氣專門藥

白補丸原料中에서 陽氣材料만을倍加하야 製造한것입니다.

◉特別히 陽氣가不足하신분은 「三신大보丸」을쓰시요

◉効力은 참더할것업습니다만 은材料가 極貴하야 多數製造가困難함으로 至今까지 廣告도 크게 못한것입니다

特價 一劑 貳拾圓 半劑 拾圓

平和堂株式會社 內ルビ 百補丸株式會社

京城堅志町五一・電光三三〇・六三三・六三三二番・振替京城二六五五番

中部版

激增하는永登浦人口
四個月間近二萬名增
十萬名突破도不遠할듯

【永登浦】이번 쌀매출표배부때문에 영등포경찰서에서 관하각 동(洞)전반에 대하여세밀한 인구조사를 해본결과 총인구가 칠만팔백륙십오인이나 되는것이 발견되었다 작년십이월말현재경 성부영등포출장소에서 조사해본 결과는 육만오십구인이였섯는데 그간 불과사개월동안에 인구가 일만팔천팔백륙인이나 증가된셈 음이다 부의조사는 다소틀림이 었섯다고 할수업스나 대체에잇서 공업도시영등포의 인구는무서운 추세로늘러가고잇는 현상이다 현재진행중에 잇는시가지 구획정리 공사도 거의일단락을 보게되었음으로 이것이완성되는 날에는 예정중의 각종공장의신규진출과 주택의건설등으로 십만명의 인구를돌파할것도 멀지 안흔장내이라고 볼수잇슬것이다

開城蔘業組合
卅週年記念盛擧

【開城】삼백명 인삼경작자의총 본영인 개성삼업조합(開城蔘業組合)은 금년삼십주년을 마지하여 지난십일 오후한시전매국 개성출장소 대강당에서 성대한 기념식과 아울러 십년이상근속 한경작자와 또는조합직원에대한표창식을 거행케되었다 이날기념 식에는 삼백명조합원과 내빈석에는 일삼(一杉)연초과장(課長)을 비롯하여 경기도이(李)사여부장 송부윤(宋府尹)개풍군 이(李)군수등 각계유지가 다수 임석한 가운데 식은궁성요배, 국가봉창으로써 시작되었다 다음식개변이 십년근속역원과 직원등 열명에대한 각사 장기념품증정이 잇슨후전매국장대리 「엄산」(?)씨의 고사와 「이」 산업부장의 조사가잇섯다 그리사 표창자대표로박봉진(朴鳳鎭)씨의 답사가 잇슨후 오후세시쯤 식은맛낫다 식이맛난후 후원광장에서는 야연을베풀어 화기에에리에 축배를주고받다가 산회하엿다

十年以上勤續表彰者
◆役員 孔聖學 金正浩 朴鳳鎭 金基永 黃中錫
◆職員=伊藤榮太郎 金鶴榮 李[illegible]弘 崔振植 [illegible]水利

海州賭博團事件
警察에서繼續嚴調中

【黃海支社發】기보해주경찰서관 내에 대규모의 도박사건이 발 각되어 관계자를 검거취조중이 라함은 당시보도한바어니와 이 제 그자세한내용을 조사한바에 의하면 해주부남본정게명사주인 김영태(海州府南本町啓明社主 金泳泰)와 마석정(麻石町)김형 근(金亨根)등 두명은 금년일월 중순에 현금삼천원을 준비하여 가지고 벽성군추화면처단(碧城郡秋花面[illegible])백낙천(白樂天)을 상대로 동지장태석(張泰錫)의집 에서 투전도박을시작하여 전기 김영태, 김형근은 가졋든돈 전 부를 일어버리고 해주로도라와 서 김형근은 다시 부내남본정 선만무역사(鮮滿貿易社) 이봉수 (李鳳壽)와 협의한후 옹진 군서면(甕津郡西面)양영필(梁永弼)을 다려다가 일월하순 영경 청단으로 나가서 전에는 백낙천의 배하이든 벽성군내성 면(來城面)조종석(趙鍾錫)외 가지 백만원을 상대로 전기 장태석 의 집에서 투전도박을 개장하 여 하루밤에 백만원은 일만집 천원을 이러다는것이데 이 사 건에 대하여는 관련된 동류도 박단이 십여명에 달하고 소 금분배에 대하여 멱멸 복잡한 사실이 잇다는 소문이 자자하 여서 이사실을 신속이탐사하

米穀傳票制實施
仁川府에서不日內로

【仁川】인천부에서는 쌀배급의 만전을 기하려고 수입내로는 전 표제(傳票制)를실시하리라하는데 이전표제는 인천하수조합에서 매 일 부내로 내보내는 쌀의 수 량을기준으로하고 이다음에는 배 급할 쌀은 각정에잇는 소매상 에서 하루 다섯가마니를 판다 면 한차전에 소매상 자기집가 족이먹을것인분 삼합을 매일 제하고 그남어지를 가지고 전 표를가지고오는사람만 하루 한 사람분의 삼합씩 내주기로 결 정하였다 그리고 부민으로서 매 롱(買籠)하는해인은 근절을시 키고저 인천서 경제계와 협의를하였다 그리고 소비자에대해서는 쌀사는 가개를 결정하고 언제라도 가족에대한 수량은 주도로하리라한다 이전표제가 실 시되면 부민의 매류가업슬것으 로 부민은 그실인을 크게기대 하고잇다

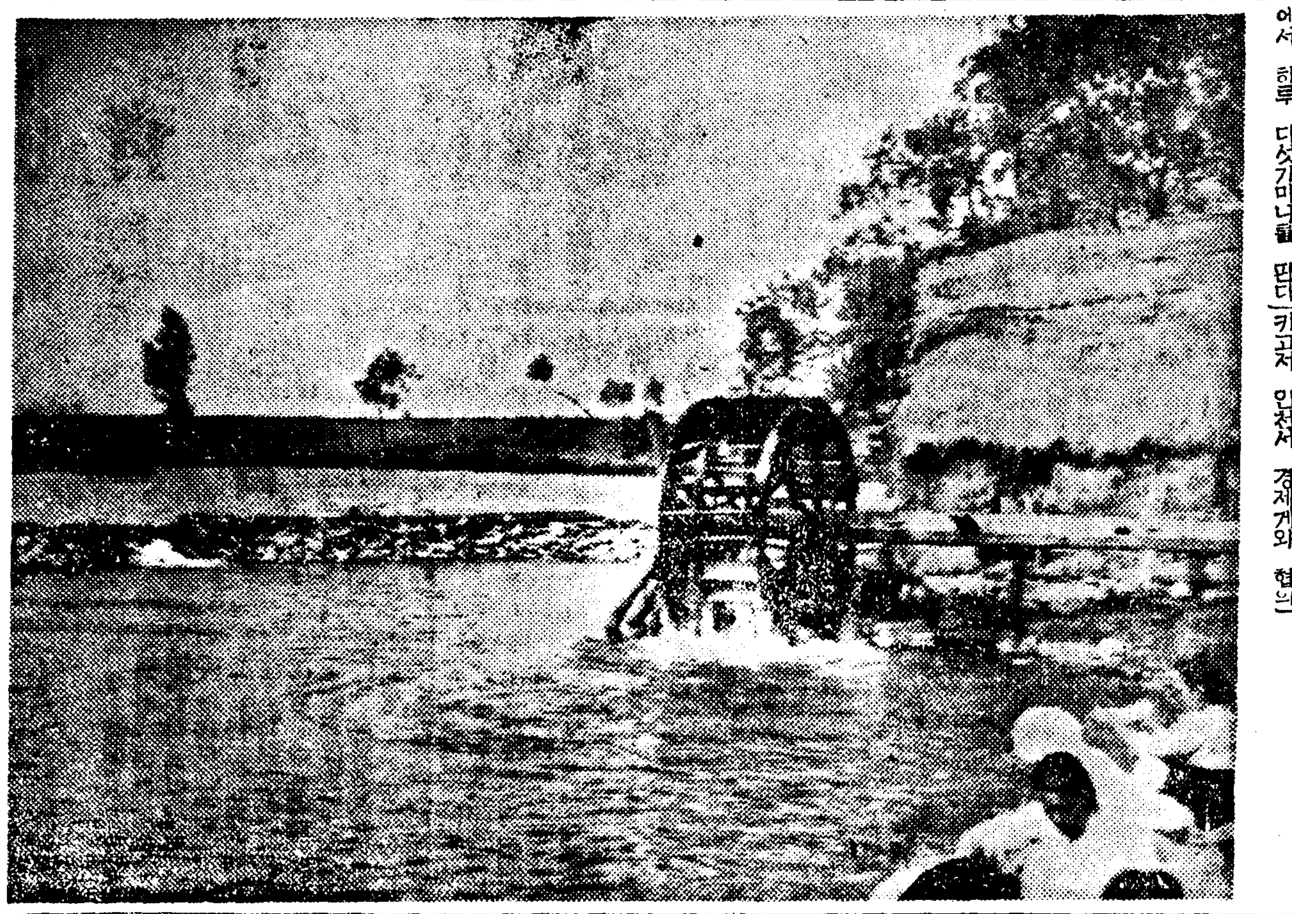

初夏川邊風景……(春川郊外所見)

素砂網球團出戰

【富川】富川郡素砂[illegible] 연구단(?)은 [illegible] 사를 가진은 기술구대회(網球大會)에 소사구단(素砂網球團)도 여섯번이나 참전하여 조흔 전적을 남겨왓는데 금년에도 오는 [illegible] 일의일을 대회에 참전 하려고 그준비와 연습에 분망중이다 금년에는 소사에-휠(素砂A) 소사비-휠(素砂B)두팀으로 나 누어 참전하리라한다

[illegible] 주재소에서는 이래극비밀리에 내사를 계속하여 오든중 금번산 일 오후에서시 [illegible] 마지자 신어멍을 전후거거하여 윤(尹)사법주임이 직접현장조 사중이다

「내아들차저주」

【富川】아들을차저서 삼백리! 이천군호법면주미리(利川郡戶法面朱美里)이종조(李鍾祚)의 정남 래호(來鎬)는 봉어인 [illegible] 지난봄일 천기번기석의 모친과동반하여 삼백리먼길을거 머서 경성(京城)까지 차차갓다 외출일 아들을차저헤매든 두모 친은 저녁때가되어서야 경성부 [illegible] 일대삼사번 꼿에도 어디하고로 임씨는 지 나가는사람마다붓들고울며 「내아들을 차저주시오」하고애원하는 양은 참아볼수업는 지에처로되 행인으로하여금 발거름을 멈추 게하엿다.

本社群山支局主催의
全朝鮮懸賞名唱大會
來二十一、二兩日間에開催

【群山】본사군산지국에서는 동 언만선일보(滿鮮日報)동아신문 (東亞新聞)양지국과의 연합주최 로써 오는이십일일 이십이일양 일간을기하여 전조선명가현상명 창회(全鮮名唱懸賞名唱大會)를개 최케되엿는바 전조선에 산재하 여잇는 명기들의만흔 참가를바 라며 대회의규정은 다음과갓다 고한다

一、日時 五月二十一、二兩日間
一、場所 群山府公會堂
一、申込所 五月二十日까지必着토록
一、申請所 主催側파後援側
一、歌曲 自由選定하되曲名書記할것 鼓手는主催側에一任
一、指定旅館 日新旅館(電話七[illegible])
一、旅費其他 片道 三等汽車賃(但返程時支拂)
一、審査 主催側에一任함
一、懸賞金 一等一人百圓、二等二人金八十圓、三等三人金六十圓、四等四人金四十圓、五等四人金二十圓

創氏相談所
木浦署에新設

【木浦】목포경찰서에서는 창씨를 철저히 [illegible] 정상담소(氏制相談所)를 서내에 다설치하고 [illegible] 창씨이구에 [illegible] 려의 [illegible] 각주재소, 파출소에서도 상담에 응하기로되엇다한다

羅州地方에
旱魃

【榮山浦】전남나주지방은 금춘 이후로 흉한비는 한번도 나 리지아니하고 전기에 나린비랑 노저우 맥작물의 해갈에 지내 지못하므로 아직까지는 맥작이 동종이라고하나 시기가 파히는 저가는 낙종에대하여는 수확이 부족하여 비방이 걱모를논이 가만하고한다는데 일반 농가에 서는날도 하날을 치어다보면서 비오기를 기다리는중이라한다

千名關係者會同
當面問題評定
瑞山地方初有의盛會

【瑞山】춘궁기를 도하여아울 러 농촌진흥 국민정신총동원의 강화와 시국하 생산확충에관한 철저강화를 목적하고 지난십일 일오전열시부터 서산군청내가 설회장에서 군내 각면구장 파진 흥회장 부락연맹 이사장 면장 면서기등 일천명을 망라 원로 수천여한 대회를 개최하 엿섯는데 다수래빈과 천여명의 공직자 착석한다음 야택(野澤) 내무과장의 개회 선언을이어 군 수의 훈사가 잇섯고 도지사의 고사가 끗난다음 진흥회 연합 총회에 옴겨 규약개정과 역원 선임 개선을 행하고 좌기사항을 각계원으로부터 지시 도지사대리 농촌진흥과장의 격절한 강연이 잇서 일반을 감동시킨후 이번대회의 주최자인 서산군 파 서산군농회의 숙안이엇고지 방으로 처음열리는 대회로써시 국하 농촌연상에 비추어 다대한 수확이잇섯다

◇指示事項
一、農村振興運動의强化徹底
二、振興會使命遂行
三、精神運動의强化徹底
四、[illegible]의職務遂行
五、[illegible]
六、小作統制令의運用
七、創氏制度의趣旨徹底
八、色衣着用의徹底
九、[illegible]
一〇、旱害對策工事完遂
一一、時局下의物資統制

그리고 강촌(岡村)경찰서장파 소전여시랑(小田與市郎)서원영(西原永茂)등 제씨의 축사로써 막치고 일동이 황국신민서사 제창 천황폐하만세 봉창을 한후 대성황리에 오후세시경 폐회하 엿다

患者도激增態勢
春川醫院의受診患者
昨年中四萬二千餘名

【春川】입구가는[illegible] 춘천의원의 작년중 취급한 환자수효까지도격증 백구십사인이다 입원환자 실인원중 사망[illegible] 외래환자는 사만이천사백오십구명이데 이만구천[illegible]명이 인데 외래환자의명은 [illegible]

가평에서 동네동리(同[illegible])에 여 소작권을 [illegible] 사용이게든 소작권 [illegible] 그상세한 내용을 [illegible] 소작인 김봉[illegible] 사의 소개로 내지인 [illegible] 채무가 잇섯 [illegible] 작년부터 도지소작 [illegible] 신천수 [illegible] 이 이전채 [illegible]

小作權無理異動

【富川】소작권이 [illegible] 비 이[illegible]다. ——

三種教員試驗
合格者發表

【春川】강원도학무과에서는 [illegible] 수험자총수 [illegible] 명이고 합격자는 [illegible] 인데 씨명은 다음과갓다

一、合格者
[illegible]

二、學科成績佳良者
[illegible]

觀灯노리는中止
灌佛式典만擧行

【開城】개성의 연중행사로 해마다 성대히 거행되는 관등노리(觀燈노리)는 시국이시 국이만큼 금년 [illegible] 되엇 다한다 그러나 세계적 의미에서 섯사일 오후 두시 서본정(西本町) [illegible] 후 [illegible] 수천로 업숙히 거행하 리라한다

朝鮮開拓民의
幹部候補生入所式

【奉天】지난구일 길림성길림 개척민훈련소(吉林省[illegible]開拓民訓練所)에 도러간 조선개척민 간부후보생(朝鮮開拓民幹部候補生) 사십여명의 입소식(入所式)을 지난십일 오후두시부터 동 훈련소에서 개최하였는데 다수참석하에 거행하엿다

閔泳□氏特志
金百圓을獻金
母親宴費節約

【信川】두살대사랑하는 어머니를 위하여 효성이극진한이가 그어머니 진갑을당하여 비상시 국에 [illegible] 원을 [illegible] 그어머니 진갑비용을 [illegible] 원을위하여써달라고 금일백원 [illegible]

그는신천군[illegible] 閔[illegible] 거주하는 민영구(閔泳球)씨로 그의자당 윤[illegible](尹[illegible])여사의 진갑 을당하여 비상시국에 [illegible] 지난 [illegible] 현금하엿다 일반은 [illegible]

雄基公會堂建築
基金募集이遲遲

【雄基】다년간 [illegible] 인 공회당건립은 [illegible] 회를조직하여 구체안을 [illegible] 엿스나 지금모집 [illegible] 방은 금이 생각 [illegible]

忠北道內金組貸付額
勿驚一千三百萬圓
八年前보다二倍나增加

【忠北支社】충북도내 재의 집 계한바에 의한 소화십사년도중 도내각금융조합의 [illegible] 부액은 [illegible] 도내 [illegible] 이다 [illegible]

臨終時遺言으로
三百圓을寄贈

【殷栗】황해도은률군남부면 [illegible]에 거주 하는 정재화(鄭[illegible])씨는 수개 월전부터 노환으로 신음해오던 바 드디어세상을 떠나고말엇다 씨는 임종시 씨의장남 정창호 (鄭昌[illegible])씨에게 아래와가치 기 부하라는 유언을하고 이세상을 떠낫다는바 일반은 씨의 독지를 칭송이 자자하다고한다

殷栗尋常小學校 壹百五拾圓也
殷栗[illegible] 壹百五拾圓也

青年團聯合查閱
長湍東小學校庭에서

【長湍】기원이천육백년을 마지 한장단군에서는 군내각청년단의 지도에 대하여 이 노력한 결과 참으로 양호한성적을 얻고잇는 바 지난십일오전구시부터 장 단동소학교 교정에서 경기도지 사를 비롯하여 내빈다수참석하 에 장단청년 연합사열을성대히 거행하엿다고한다 (사진은 장단청년단의 사열광경)

報國債券發賣
海州서도今日부터

【黃海支社】 오원에 오천원 십 [illegible] 천인 소화팔년의 실정에비하면 약이배의 증가를보이고잇다

通遼縣城에大火
繁華街百五十戶燒失
損害約三百萬圓火因은不明

【奉天】지난십일새벽한시십오 분경 통요현성(通遼縣城)시내에 서 가장번화한거리인 북시장남 구영순동(南口永順[illegible]...)에서불 이이러낫는데 때마침대판이불어 옴으로써지서 북쪽과동쪽을 비롯하여 대상점포약일백오십호 를전소시키고 동오시경에야겨 우진화시켯다 발화원인은손해에 대하여 방금조사중 대략삼백만 원으로 피해가매우큰바 자재난이 마 구일오후두시경에 그의처안 탁모(安[illegible])과 더리 냉수한그 롯을 가저오라고하므로 와랑녀 는 물그릇을들어 자기남편이부 자유하게 감겨잇는방에 들어갓 든바 발광하엿음이지 아무말도 업시 목침(?)을 들어두부를 때려 즉사시키엇다 그안해는그 의일인 십일오전열시에 무참 히사망하엿다

精神病者發狂
己妻를打殺

【咸南支社】정평군신상면 장흥리(光山[illegible])에사는 정[illegible](鄭[illegible])

俞承穆氏의特志

【新昌】광주군동부면동사리(廣[illegible])

精白米配給者指定
京城、仁川、開城에各一名式

【永登浦】쌀배출표의 배부로써 일단 한숨을 돌린 당국에서는 그후매출표제도의 부산물로 여 러가지 문제가 뒤를이여생기여 또이것을 처리하기에 분주하고 잇다 그중한가지 예로는 병원 에 입원환자라든지 노인, 어린 아이 산부(産婦)와 가튼 백미 를 필요한 사람에게는 그사유 하도록되엇다 를 보호에게 계출하면 적당하 다고 인정되는 사람에게한하여 정백미구매증명서(精白米購買證明書)라는것을 주기로되엇다 그리고 이준비로 경성, 인천 개성, 세곳에 한하여 판하에잇 는 정미업자중 한명을 지정하 여 정백미를 찌여서 배급에당 하엿다 여기에 금번칠십오세나 되는 노인까지끼엇다

漢藥統制計畫
江原道서資料蒐集

【春川】한약재는 수입이두절된 이래 수급이 원활치못함에더러 가격이 등귀하므로 수입의재를 총독부에서 공정가격을 부치어 노핫는데 강원도는 한약재생산 지로유명하여 타지방에 이출을 만히하고잇는데 강원도당국에서 는 배파 또는가격까지 통제 할방침으로 자료를수집중에잇다

密造酒者檢擧
仁川稅務署서五名을

【仁川】인천세무서에서는 지난 이십일부터 동서관내인 강화 (江華)김포(金浦)부천군(富川郡) 내에서 밀조주검세를 한결 과 강화군을 중심(江華郡[illegible]) 동지의 각농가에 다섯사람이니 막걸리를 간세해된동이 해먹는것을 발견하고 각각처벌

忠北苗板造成順調
八日現在七割程度進捗
一般農家는降雨苦待

【忠北支社發】충북도내의 묘판 조성과 파종은 지난사월이십일 경부터 착수하고잇는데 도당국 에서는 산미증산계획 달성을기 하고저 관계직원을 지난팔일까지 파견하야 각군에파견한다음 묘판조성 파종을지도독여케하엿는데 이 러닝지 각군에 파견된 도직원이 가저 온보고에의하면 그파종정도가남 부가다소 불량하나 대체로순조 로히진척되고 잇다는바 지난팔 일까지 파종된것이 약칠할정도 이라고한다 오는 십삼일까지는 완료될것으로 방금일반 농가에 서는다비니리기를 고대하고 잇 는터이라고한다 그리고 파종정 도를 군별로 적으면 다음과갓 다한다
▲永同一割五 ▲沃川四、五 ▲報恩[illegible] ▲淸州[illegible] ▲槐山八、〇 ▲陰城[illegible] 川七、〇 ▲忠州四、五 ▲堤川九、五 ▲丹陽九、五 (五月八日現在)

仁川昭和高女校
入格者發表

松田昭子 趙南順 李貞蓮 李宝元 近[illegible] 南相[illegible] 山田順子 龍[illegible] 金貞順 松本昭子 田[illegible] 尹君玉 高[illegible]子 高光純子 李[illegible] 閔順基 中島[illegible]子 車貞和 [illegible] [illegible]
[illegible]

精力을旺盛케

…하라는目的에『男性홀몬』이推奬되는것은 周知의事實이지만은 初老期、老衰期에들어간분의 食慾減退、睡眠障碍、疲勞倦怠感、頭痛、眼精疲勞記憶力減退、眩暈症等々 모든症勢를治療하는데도 또한『男性홀몬』이不可缺하다는것이 醫學上으로確認된바이며 따라서 널니賞用되고있음니다。 本劑를補給하면臟器와組織을賦活하야新陳代謝機能을亢進식히므로初老及老衰現象을 恢復식히며 血色을좋게하고 元氣를 도웁고 體重을增加식히며 肺活量을增大식힘니다。 그리고勃起力減退와 早漏症에도卓効합니다。

【用量】錠劑는一回一—二錠을一日三回服用。
【國內價格】一錠五鷄冠罪位 三〇錠(一圓三〇) 三〇錠 八圓三〇 100錠(一六圓) 이外에注射液도있음

エナルモン
에 나 르 몬

發賣元 株式會社 武田長兵衛商店 京城出張所 京城府南大門通三丁目一〇
製造元 帝國社臟器藥研究所
武田發賣品
40(1)397

長篇小說

青春茂盛 【52】

李泰俊 作 鄭玄雄 畫

헌치원의 것는걸(四)

「지금 내 가슴에 누가 엿누가?

은심은 단순한 오해로 저버리엇다!

독주도 의리를 두는 매신 가버린 여자다!」

처원은 방안에 어둠자 전등불빛이 들어오는것을 물끄러미 처다보앗다. 그러나 가슴속은 도리어 어두어지는것 갓다.

『앙욱! 그러나 나도 사나이다! 크리스찬이다!』 의롤 위해 산다면 앙욱과 차옥만한 신념의 행동은 언제든지 준비되 잇서야할것이다! 독수의 의리에 보답키 위해 그의 오래 얼크러진 영혼에 다시상처를 주지 안키 위해 나는 맹세코 은심을 단념해버려야 올타!」

처원은 여러날 나가지 안코 방안에만 잇섯다.

은심에게서도 독주에게서도 아모 소식이 업다. 작고 기달려

세루 현다 잘 모르제요」하면, 또

『세경의 정당한 해석보다는 세기에 대한 정당한 해석을요구하는 사람이 세상엔 얼마나 더만흘지 모를거야요」하던

처원은 어느 찻집으로 들어와다.

「쏘다ー」한잔을주문 하엿다.

푸른 피진을 단 탄산수는 유리컵을 터드릴것처럼끌어오른다. 처원자신도 탄산수는 껍처럼여러가지가 끌어오른다.

『더우면 우선 차진것이 조타! 육신의 요구! 심령을 육신속에 몰아넣코 그걸 자연이니, 필연이니하고 그이상의것을 미들줄을 모른다고『파스칼』은 인류를 향해 분로하엿다. 심령에 편중하는것 파면 어둠을 행복되게하는 삭상일수 잇슬가?

내가 성현공부를 한것 후회해본적이 잇는가?

저는 자기마음을 남의것처럼 꾸지즈면서 처원은 정신을 모아오치고 독주들위해 바다는 돈백원의 대까이번역만을 몰아처엿다.

번역 두책어 거의 끗나갈때는 벌써 칠월달이 되엇다.

『은심이가 바하랫스려다? 집어 서울이라니까 서내 어디잇겟지? 어느 서울로 피서나 가지 안햇슬가? 것보다도 그중에 동무들이 찾괴해학교를 그만 둔거나 아닐가?

독주는? 그를 불행한 가족들은 어떠케 지내는가? 한번차저가봐줄겁! 독주가 다시빼!예나 나안지 안혓나?』

처원은 번역 두책이 다 끗난날 그 원서와 원고를 정북사에게 전하고 오래간만에 본정까지 산보삼아 걸어보앗다. 대판옥서점 아페서 은심의반학생 두명과 부드첫다. 학생 하나는 인사들하고 다른 하나는 비웃는듯 입만 옹질하면서 그냥 지내쳣다.

동경잇는 대학제복들을 입은 유학생들도 여러명이 지난다. 그들파 지내칠때마다 처원은 가슴이 뭉클해젓다.

『나는 사회에의 첫거름을 실패한 셈이다! 다시한번 학창으로 들어갈수 업슬가? 그래서 사회에의 첫거름을 고·처 한번 내여흘수 업슬가?』

처원은 문득 독주가 하던말도 명가지 생각낫다.

『선생님은 구약 신약시댄 아 종교란 언제든지 오늘보다는 명일에 더 관심하는것이 아닌가? 그런데 생(生)이란무언가? 오늘의것 언제든지 현재가 업시 생이존재할수 잇는가? 현재가업시 생이존재할수가잇는가? 예수께서도 내일일홀근심하지 말라 하시지안햇든가? 예수께서도 오늘을 현재를 귀중이 평까하선 말씀이 아닌가?

그러나 예배당에서들은 아니 모ー든 종교들은 얼마나 현재는 망각시키며 미래에만 열중하는것인가?

한민중의 한사회의 한 국가의 운명이란 미래에서 결정되는것이 아니라 언제든지 현재에서 결정되는것이다! 어태리의 행복과 불행은 미래주의의 노마법왕의 손에달린게 아니라 현재주의자『무솔리니』손으로 운전되며 잇지안흔가? 물론 사람은 언제든지 죽을거다. 그러타고 해서 사형선고를 바든 죄수와가치 현재에서 질식해얄요가 무언가? 파스칼는 사람를이장차 죽을것을생각치안흐며 산다고 이상스러다고하엿다. 내일죽을것을 생각하기에오늘의삶을 험비어놋는것도 어상스럽지 안흔가?

사는동안은 창백한사(死)의 예찬자보다는 건설한생(生)의예찬자가 되어야할거다!』

처원은 한참 드러다만 보던 탄산을 단숨에 드려키고 다시 정북사에게로 차저와다.

野談

안해의 功德 ⑥

崔泳成

어느날 저녁이 .

송생이 늦도록 일을 보다가 밤이 삼경이 썩 넘은뒤에야 마구간 여페가잇는 부시룩한한 자기방으로 들어갓다.

송생이 방으로 들어자터듬더듬 더듬어서 긴 석냥을 차저노코 부시를 처서 동잔에다 불을 켜 논뒤에 시렁우에 언저두엇던 책을 끄내들고 등잔아페가 힘업시 털석 주저안저서 문톰의예다 책을 펴노코 글줄을 향하여 고개를 숙여엇다. 때는 오월보름께다.

저 기운은 오히려 찌는듯하여서 사람의몸을 볼로만때고 삶아내고 잇다금씩께어지는 말오줌냄새는 오랑에 엇는대로 끌어올려왓서 구여에 복바치는 일이저절노 벌어진다.

송생이 그런 냄새를 마터가며 책을보고 안젓스려니까 등에는 진땀이 흘르고 얼굴에는 더운 거운이께언처서 가 막히리만치 답답하엿다.

그는 고개를 들어서 바갓쪽을 내다보며

『어 날도 몹시도 덥다. 꼿 폭폭 삶는구나.』

그는 이러케 혼자人소리를 하면서 쉴새업시 부채질을 하고땀을씻고는하다가 건정으로 견딜수가 업든지 고만 들엇던 책을 방바닥에다 내려노면서

『어 암만해도 견딜수잇업[illegible]』

하면서 문바그로 욱뛰여나오다가 달을쳐다보곳 처어다보드니

『야 달이 이러케 밝는데 내가 그냥나오네.』

하면서 다시 방으로 들어가면서 책을 접어들고 다서 문바그로 나와서 밖문안에다 돌볼을아 세워노흔 다떠러진 자리한잎을 들고 마구간을 끼고 돌아가서뒤채 뒤담모퉁이 언덕위로올라갓다.

그리고 잔듸디에다 자리를 펴노흔 뒤에 털석 주저안저서 달빗을 향하여 책을 펴저지고 몃줄을 보고엇다가 그는 별안간 슬픔 감생이 머리를 때려서 들고엿는 책을 힘업시 내려노흐며 신세를 한탄하게되엿다.

『아 내신세가 어쩌다 이지경이 되엇나. 나도 남만한 사람으로 자식을못하고 남의드불사리를 하고 지내니 이런 못생긴 일이 잇나 그리고 남들은밤이나 낮이나 눈코를 돌새가업시 공부를 하는데 나는 금거는 세월을어러케하되어보내니.』

그는여기까지만 탄식을하고잡시 침묵을 지키든듯시에그의 미간에는 거는주름이 끈두섯고 두눈섭는 꺼칠하게일어낫다.

조금 뒤다.

그는하던 탄식을 다시끄달게되엇다.

『내가 이집을 올때에 무슨종이나 머슴으로 팔린은것이 아니요. 백년손이란중한이를을 거지고온 사람인데 이러케몹시 하대를하니 내가벌써 이집을 떠낫을건여지만 아직떠나지 못한것은부모가 정하신혼처를 홀홀히 버릴수가 업서서 어러화대를 바드면서도끄츰보면하시비를 어절을 떠나는것어 올치 그리터 어려운울랑해가며여태것 참아오는거가 못생긴사람이다. 그러니까 나는더 무엇을기다릴것어 업시내일이라도 어집을떠나야하겟다.』

어러케 생각어 들고보니 그의 급한 마음은 마저라 오르는 불길 가렷다. 그때가 만약 밤이 아니요 낫이라고하면 송생의급한 발길은 그길로 곳흠을 떠나고말것이다.

그러나 이때는 엄세상어 잠들고 엇는 기픈 밤이다. 그래서 그는 할수업시날한 마음을 말는 날까지참게되엇다.

그리고 그는 전척이곤맛커 노함던 책을다시 들어

제 두어줄을 보다가 또다는 생각이들엇든지 고개를 번쩍 들어서 건너편을 바라보면서 또 혼자말을하엿다.

『아냐 그러테 내가 가면 안될 일이 한가지가 엿주나.....』 전생원은 나를로 차보내고 하지만 그딸의 마음도 그러한지 파연 그딸의 마음도 전생원의 마음과는 형편이라하면 나의돌와가는 마음이 조금도거리낌것이 업겟지만 만약 그딸의 마음과는 혹시 그아버지의 마음과는 다른 길에엇다면 나는이보다 더한화대를 바들지래도 여집을떠나서 그뜻을 저바릴수는업다.

그러면 이것을 어떠케해야 올흘가ー.

가자니 전귀수의 마음을 알수가 업고 안가자니 견딜수가 업스니 어느을어떠케해야 잘ー 조처가 된다할런가.......

첫째 전귀수의 마음을알아야 결정을 할터인데 도모지 그의 마음을 알수가 업서야지ー』

그러 어와가지 번민과고통을 느끼고 잇섯다.

바로 이순간이다 별안간 방안으로부터 푸시시하고방문 여는 소리가나더니 나지막한 여자의음성으로

『아이 몹시도 더웁다. 밤이되어도 서늘도 아니되고 어러케 더웁구나.』

하는 고혼 소래가 가늘파람을타고 넘어와서 번민파 차우고 안저잇는 송생의귀人속으로 쏙 들어갓다.

무심중 놀라는 송생의고개는 번쩍 들리며 빨리지선은 소리 나오는 곳을향하엿다.

그리고 그의 한팔은 자리를 집고 그의 귀는 담아프로 기울어젓다.

먼저 들리던 여자의 말소리가 끗나는 바로 그뒤를 이어서 또 그와가튼어자의 음성으로 『아ー그러게말슴이애요.』아무리 더운 날이라도 밤이 되면 서늘해 지는것인데 오늘요 밤은이 되어도서늘가 아니될이다그러ー쉬ー 생각에는오늘이 가던중 제일 터운가보아요ー』

『그리게 말이다. 나도 그런것 갓다.

그러나 우리는 어러케 몹직한 방에서 아무것도 아니하고 편안이 엿서도 어러케 더워서 못견디겟는데1ー』

그의 말소리가 여기까지어르러서는 잠깐 끄치엇다.

(계속)

趣味 娛樂

米國에도映畫法

그러나「스타ー」들은結束・反對

현재 영(英)、독(獨)、불(佛) 등 각국은 서로 아플 다투어 각각 영화법(映畫法)을 제정하여 영화통제에 노력하고 잇는바 세계에서도 영화왕국이란는 명예를 청호를 밧고잇는『아메리카』에는 아직까지 영화법이란것이 업섯고 통제가 업서서 자유로 제작하고 마음대로 판로를 개척하여 왓던것이나 요즘에 어르러 역시 세계의 각 중요국가와 가치 미국도 역시영화법을 재정해야 되겟다는 기운어 보이게되자 과연『자유의나라』인만치 각 방면으로부터 의견이백출되고 잇다한다.

x.....x

이 통제안은『니일리ー』법안(法案)이란 명칭으로서 어번의회에 제출하여 하원(下院)의내외경제위원회(內外經濟委員會)에 회부시키어 셥의하려고 하게되엇다한다.

x......x

내용은 영화의촬영개시 어전에 정확한 경개와『스랩』과 그외에『세리후』의 취급방법과 또한 성적장면의 표현방법등을 어떠케할까 하는 등 여러가지 사항의 설명을 부치어서 감독관청에게출하도록 되엇것이며 만약 어것을어길것가든면 오천『딸라』의벌금과 일년이하의 금고에 처한다는 조목이 저히어 엿다

x......x

어때문에 제작(製作) 배급(配給) 흥행(興行) 등 각방면으로부터는 절대반대의 레도를 보이어 심의 진행 여하에 따라서는 적극적으로나서서 이것의 분쇄운동을 할 준비과 각오까지를 하고잇다한다

x......x

『죤·크로포ー드』『마데린카롤』『프레데릭·마친』『메도워ー도·롭빈소』『거리ー·쿠ー퍼ー』『타이론·파워ー』『디·포ー월』『로버ー트·테일러ー』『노ー마·샤러ー』등 각영화회사의 일류『스타ー』들은면명항의서를 만들어서 지난사월중순 내외경제위원회장 『F·러ー』씨에게 보내는 동시에 반대의견을 설명하엿다한다

x......x

만약 에 영화법이 제정되기만 한다면 거기에 따라서

有閑「매담」의 彷徨病

街頭의 毒蛾들 막자

▼…취미란 본시 각인각색이어서 어루 그것을 좋재하거나 제한하기는 어제나 힘드는 일이지만 그래도 요즘 서울 거리에는 우선 거리의미풍을 생각하여서라도 좀 체면을 생각하여 주엇스면하는 조치안흔 취미 하나가 만확하는것을 본다.

▼…남자도 여런 층이 절코 언는배는 아니지만 특히 여성층에서 어런것을 흔히 볼수잇다. 즉 그것은 사치와 허영을 겸한 거리로 쏘다니는 습관이 만확하엿다.

▼…가장 갓진 옷과 경석동을 목에 부치고 큰 가방가든『핸드빽』을 손목에 걸고 영롱한『파라솔』을 어깨에 부치고서 종로에서 본정으로 다시 본정에서 종로로 어러케 공연히 배행돌아다니는 유한『매담』어

요즘 경성 시내에는 못은 막을수업는 섬병가제 하나 를 늘어가서 바쁜 사람의 통행을 방해하는데는 역시 거정꺼리라 아니 할수엇다.

▼…물론 시간이 너무 만

무분에거슬리는 화장을하고 외상을채리고거리에서 거피에로주장에서 찻집으로 빼출입코 배회하며 어찌하면 조흘지 갈피를못채리는것을 볼때 물론 이역시 그들의 취미니 상관할배 아니겟스

코 한가롭고 섬섬하고 집에 그냥들어안저서 살림살리나하자니 성미에맛지안코니까 돈이나『핸드빽』속에 때뿍히 너허가지고 거리로 흘러나와어기둥어기둥 쳐다니는것이겟스나、그래도 너나 그래도 불유쾌하여 정말 어찌할수 업다.

▼…더구나 날마다시피 거리에 서바하하는그들로 하여금 누구나 그들로 하여금『경제모를여자』란는 명사를주한 딱지를 붙치스럼거는 업슬리라. 기생이나모은『빠ー』나『카페ー』의여급이라면 또 모로겟다. 그들은 직업상 이가치 하지안흐면 안되리라는 영롱의종장식도 우리는 가질수잇는것이다. 그러나기생도 아닌 여급도아닌 영부인『라엔』의절 여성이 성장을하고 거리에서 거리로 방황한다는것은 확실히 오해밧기쉬운 서글픈취미의 하나다.

文 吾

우습소

▲外交官이란?

아들『아버지 외교관(外交官)이란대체 뭐하는거애요?』

아버지『외교관? 외교관이란ー 애도 외교관이 업섯을것가트면 결코 일어나지안햇을 사건을 회피하기 위하여 임명된 관리란다』

高木東六氏「피아노」獨奏會

★十六日・於府民館

동경악단에서「피아니스트」로 이름을 날리고잇스며 그뿐아니라 일전에동경 일비곡(日比谷)공회당에서열린 조택원(趙澤元)무용회때에도여러가지 명작곡을하여 다면인끼를 껄는 동경제국고등음악학교(東京帝國高等音樂學校)의 교수 고목동륙(高木東六)씨의「피아노」독주회는 오는십오일(五日)주최로서 오는십륙일오후 일곱시반부터 시내부민관에서 열리게 되엇다는바 당일 연주할 곡목은 다음과가다한다。

(一) 소나타(月光曲) ……베ー토벤曲

(二) 아다지오·아레그레트·보렘스트

(三) 練習曲集 ……쇼팡曲

(가) 作品十의三

(나) 作品二十五의一

(다) 作品二十五의三

(라) 作品十의五

(마) 作品十의十二

(三) 세레나 ……드비시作曲

푸렐류ー드·사라반드·톡카ー타

(四)(가) 노래의날개를타고 ……리스트曲

(나) 두가지『아라브스크』……드뷔시曲

(다) 두가지『왈츠』……쇼팡曲

(五)(가) 日本風『광고』……高木東六曲

(나) 西班牙風『광고』……高木東六曲

(다) 朝鮮의『봄』……高木東六曲

들에피는雜草……「디아나·더ー빈」

「니버ー살」영화『들에피는잡초』는 드디어 약초극장(若草劇場)에서봉절하게되엿는바「더ー빈」양이며 작에서도 세로운 여러가지노래를불러 인끼를끌고잇다

(사진은 同映畫의一場面)

자연히 제작는 늣게될것이며 동시에『아메리카』건국이래의 자유의정신이 소멸되어 다수의 영화회사는 영업상관계로해를 보게될것이고 극장,회지아니 예배될것이며 그러고 심하지도 무수히 나리라한다 어기등경파를 가저오는 동에이문다면 영화제작 뿐거지장때을아니라가정적으로 각종행게에피혜가 크다하여 영화당비대에을통어 머리를 들고일어나기서작하고잇다한다

新映畫

오디라

JODK

쏘프라노獨唱 (十四日午後八時) ……金慈璟

伴奏 金信德

(一)歌劇『안나·보레나』中 내그리운故鄕으로 (大意) 도니제티作曲

그리운고향으로 나를울려보내주오。 그리운고향으로 나를울려보내주오。단하루라도조용히 우리들이 첫사랑을 속삭이던곳에다려다주시요。

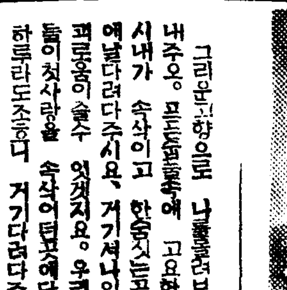

(四)歌劇『베니스의新婦』中 베니스의謝肉祭 (大意) 메네디트作曲

그리운고향으로 나를울려보내주오。 고요한시내가 속삭이고 한송이는곳에 낫다려다주시요, 거기서나의 예절다려다주시요。우리들이 첫사랑을 속삭이던곳에다 하루라도조용히 거기다려다주시요。

講演 (十五日午後七時半)

敎育과人格

李克魯

교육의목적은 유약한인간을 지도하여 장내에 사람의직분을다하고 도덕생활을 완전히 할사람으로 양성함에잇스니교육에는 그종류에따라 전체교육, 지식교육, 정의교육, 기술교육이잇스며 자리에따라 가정교육, 학교교육, 사회교육이 잇습니다. 인격은 윤리학상으로 도덕행위의주체요, 심리학상으로 지정의주체요 법률상으로 법률적행위의주체요, 사회학상으로 공동생활의주체로 그것은 개인으로서 완전한독립을 엇는자격을 의미합니다.

(外一篇)

어처변든 행복에빗나고 가슴의꽃 느사랑을자채。 동경의날이여、마음의보배여、그대면을 사랑하고 진심으로보물대。 아、행복에찬날이여、그대면을 사랑하고 진심으로보물대。 아、해안 그대엿는곳에。 사랑을위해서는 무엇을주저하리。 사랑의복수는 드디어돌아옵돼。트라、라、라。

海外短信

『양키ー』의神經打診 三九年度十大事件

【米國輿論研究所】『아메리카』의『양키ー』들은 어떠한뉴ー스에 흥미를 가지고잇는가 유명한『가랍프』박사가 주재하는 미국여론조사연구소(米國與論調査硏究所)는 최근작년도『뉴ー스』중에서 추리고 골라『톱스토리ー』를 발표하엿는바 파연 어떠케원하는 구주전쟁의 발발 그중에도 심상찬은 시구라파전전국의 사건다운로 역서 어마한정저책이 판정한것으로 의 미국인의 판성이구주문제 에 집중되어잇는가를여실히말하고잇다한다

발표된 십대사건을 차례대로 소개하면 다음과가다

(一) 英佛의對獨宣戰布告

(二) 中立法改正을爲한 米特別議會開催

(三) 『로렌헤』號의事件

(四) 『그라ー프·슈페ー』號의日沈

(五) 獨의『폴란드』侵入時의電擊作戰

(六) 英皇帝、皇后의訪米

(七) 蘇聯의『핀란드』侵入

(八) 『체코슬로바키아』의崩壞

(九) 『왕스기벵테ー』(十一月의三十日、英人이『미!』휴라워ー』號로 처음 米國에도착한(三十日)獨逸에關한記事)

(十) 獨蘇不可侵條約의成立

妓生

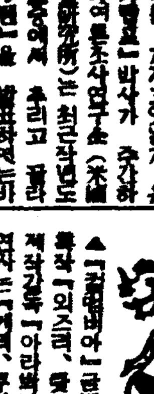

▲『컬럼비아』급변도의 초특작『외즈려、몽그루ー스』제작감독『아라뻔나』의 주연자는『거리、쿠퍼ー』『결속、스퓨아ー트』『조엔、마ー유리』등의 괴석이 잘되지안하서『꿀ー맨、퓌이』의 『웨리암、홀덴』으로 하기로하다 어공연자는 동사의 연끼가파인『진·아사ー』다

▲『컬럼비아』가 배급하는『아랑크·로이드』제작감독작품『자유의나무』는『케리!그랜드』『죤·폰테인』주연의예정이엇섯는데『폰테인』이 몸이아퍼서『히로인』을『셀즈닉크』가 발견한신성『마사ー·스코트』로 변경햇다제명은『바ー지니아의공휘ー드』로변경햇다.

▲각사가서로 다투던『싱크레아·루이즈』의 신작소설『베섹·메리테ー』는도디어오마블의권리금으로『알렉산더코ー다ー』로돌아가고말앗스다

第二放送

十四日(火)

▲午前六時 (東)라디오體操

▲同七時 宮城遙拜

▲同一〇時三〇分 氣象通報 家庭메모 日用品時勢

▲正午 (東)時報 오늘의어두실것

▲午後零時五分 序曲集(레코ー드)

▲同零時三〇分 뉴ー스

▲同一時一五分 家庭時間『頭痛』 醫學博士 高永悳

▲同四時 뉴ー스 職業紹介

▲同四時一五分 京城實業野球리ー그戰實況(國語)但伏勝戰이有한時ー京城運動場으로부터中繼ー

▲同六時 連續이야기〃六男妹〃(一) 張孝準

▲同六時一五分 어린이新聞

▲同六時三〇分 産業講座『細手綱育』京城農業學校 金鳳顯

▲同七時 뉴ー스 天氣豫報

▲同七時三〇分 講演『元曉大師이야기』(二) 權相老

▲同八時 소프라노獨唱 一、歌劇『안나보레나』中내그리운故鄕으로 도니제티作曲 二、안지스江의 太陽 스카르라티作曲 三、歌劇『라ー보엠』中 미미의노래 平치ー니作曲 四、歌劇『베니스의新婦』中베니스의謝肉祭 메네디트作曲 金慈璟 伴奏 金信德

▲同八時 舞踊劇(平壤)中繼『鄕土의봄』宋垠星 作 劇團老童座 出演 寒海天 曹錫元 黃鐵鶴 李勇 洞之謠 姜石齋 崔仙 宋石醉 李和 安福草外

▲同八時二五分 唱劇調 春香歌中 公道離 二、唱劇調 一、短歌 鄕使出道하는데 鼓手 林玉童 韓成俊

▲九時 明治大正名作 라디오文庫『奇緣』(五)趙一齋編卜惠淑

▲同九時三〇分 뉴ー스解說

▲同九時四〇分 (東)時報 뉴ー스 氣象通報 라디오메모 明日曆

▲同一〇時 地方으로보내는뉴ー스

▲同一〇時一〇分 中等國語講座(五〇) 金鳳姬

第一放送

▲午後零時五分 (東)吹奏樂

▲同六時 (城)唱歌

▲同六時一五分 (東)歌謠曲

▲七時四〇 (東)講演

▲同八時 (東)文化講座

十五日(水)

▲午前六時 (東)라디오體操

▲同七時 宮城遙拜

▲同一〇時三〇分 氣象通報 料理製法(쏘ー지야안, 녹, 앙고로못)日用品時勢

▲正午 (東)時報 오늘의어두실것

▲午後零時五分 俗曲集 (레코ー드)

▲同零時三〇分 뉴ー스

▲同一時一五分 家庭時間『初夏料理若干』 趙慈鎬

▲同四時分 뉴ー스 職業紹介

▲同六時分 連續이야기〃六男妹〃(二) 張孝準

▲同六時一五分 어린이新聞

▲同六時三〇分 支那語講座(七) 李相殷

▲同七時 뉴ー스 天氣豫報

▲同七時三〇分 講演『敎育과人格』 李克魯

▲同八時 라디오드라마(平壤)『歌詞』南宮滿作 新人드라마硏究會出演 李榮雄 徐昌善 車成三 申哲 尹南影 盧英心 韓藝蘭 劾果 石宗烈 演出 南宮滿

▲同八時三〇分 西道歌謠 一、朴淵瀑布 二、방아타령 三、산타령 四、오봉五、漢江水 唱 金永根 崔壽成 短簫 崔善 杖鼓 李忠善 笑琴 李啓禎 杖鼓 姜錫洙

▲同九時 明治大正名作라디오文庫〃奇緣〃(六)趙一齋編卜惠淑

▲同九時三〇分 뉴ー스解說

▲同九時四〇分(東)時報 뉴ー스 氣象通報, 라디오메모, 明日曆

▲同一〇時 地方으로보내는뉴ー스

▲同一〇時一〇分 初步國語講座(一)

第一放送

▲午後零時五分 (東)宗敎節

▲同六時 (城)어야기

▲同六時一五分 (城)講演

▲同七時三〇分 (東)講談

▲同七時四〇分 (東)時局月報

▲同八時 (東)講談

▲同八時三〇分 (東)時局讀本

▲同八時四〇分 (宮)俚謠

▲同八時五〇分 (東)二分對話

▲同九時 (東)小說(讀書修)

最新 男性賦活ホルモン

セキマイソ 鯨睾丸製劑

包裝 三〇錠 一〇〇錠 五〇〇錠 (注射液有함)

製造發賣元 大日本製藥株式會社 本店 大阪市道修町 支店 東京市本町

(全國有名藥店에有함)

京城寶塚劇場 八日ヨリ十四日マデ 黃金座改め
グラフ・パ社ニュース
父に祈る 2時00 6時20分
宮本武藏 3時10分 7時30分
朝日ニュース
間諜X27 12時20分 4時30分 8時50分

明治座 5月13日14日上映時間表
旅する人々 豫告篇
三人の仲間 10・00
曉に祈る 11・42 3・18 7・00
旅する人々 豫告篇
三人の仲間 1・36 5・07 8・49

京劇 本町三 新興東京特作
誰か故鄕を想はざる 逢初夢子 淡島みどり
新興京都大作
花嫁十三夜 大友柳太郎 松浦妙子
ニュース
大衆席二十錢
カ日ヨリ十五日マデ 上映番組時間表
第一回 十一時 第二回 三時 第三回 七時
阪東妻三郎『阿波狸合戰』近日封切

大陸劇場 13日ヨリ上映時間表
大都會 11・00
ニュース 12・25 3・40 7・00
愛染椿 12・45 4・00 7・18
大都會 2・10 5・20 8・35

若草東寶 5月14日の上映時間表
ニュース 12・30 3・30 6・5
そよ風父と共に 12・30 3・40 7・0
ニュース 1・45 4・55 8・2
庭の千草 10・50 1・55 5・05 8・3
明15日より深夜の入場が有ります

桃花劇場
五月十四日ー四日間 每日晝夜二回 午後一時七時 大衆料金廿錢均一
東寶映畫社超特作
丹下左膳 (燈子の卷)
主演 大河内傳次郎 黑川彌太郎 山田五十鈴
渡邊邦男氏監督
パラマウント社超特作
眞人間
主演 ジョージ・ラフト シルビア・シドニ
新興東京大作
喧嘩の花盛り
主演 上山草人 田中筆子
次週 『スエズ豫告篇』 大阪「スエズ」昼映は高財(?)

優美館
五月十二日より大公開 大衆席 二十錢均一料金
ユ社超特作日本版
鐵人對巨人
ヴイクタマクラクレン ウイリアムホール主演
コロムビア超特作西部大活劇日本版
熱血決死隊
チャルススタレット主演
新興キネマ東京超大作
俠艶錄
山路ふみ子 河津清三郎 眞山くみ子 主演
事變ニュース

東洋劇場 電光 (二)一五四四番 (四)四九五番
靑春座西南線巡演中
次週豫告
李 雲作 도적마지人生 二幕五場
金 健作 사랑의都道 三幕五場
南宮 作 靑鳥의서름 四幕
劇團豪華船 歸京公演
五月六日 백부터
家庭悲劇 李瑞求 翻案脚色 『不如歸』 五幕
週新趨日平나일홈이흥行不如歸善
東京李瑞求氏의名脚色으로여러분의紹對觀覽을바라나이다
華紹이 高氏周旋入城하여 圖京第一

第一劇場
五月十三日早드四日間 晝夜三回 大衆料金
獨逸ウファ社超特作
桃源境
ケーテ・フォンナ ウイリ・フリッチ デイ
コロムビア社大作
雷電惡魔地獄
主演 チャルス・スタレット
東寶映畫
愛の設計
主演 竹久千惠子 月田一郎
次週豫告 十八日ヨリ
汚れた顏の天使 熱砂の大陸 エノケンの森の石松

新富座
五月十四日ー四日間 每日晝夜二回 一時 七時卅分 大衆料金 二十錢均一
廿世紀FOX社超特作
スエズ
監督 アラン・ダアン
主演 タイロン・パワー アナ・ベラ ロレッタ・ヤング
松竹大船超特作
居候は高鼾
監督 清水宏
主演 川崎弘子 夏川大二郎
朝鮮總督府推薦
『消の光』金剛主演 ラヂオは踊る!! 漫畫 !!